

ENTRE CUERDAS

DE GUITARRA

CARTILLA 1

Carlos Mario Vásquez Rojas
Camavaro

Haciendo [CLICK AQUÍ](#) puedes acceder a la colección completa de más de 3.500 libros gratis en infolibros.org

REPÚBLICA DE COLOMBIA
MINISTERIO DE CULTURA
www.mincultura.gov.co

MARIANA GARCÉS CÓRDOBA
Ministra de Cultura

ZULIA MENA GARCÍA
Viceministra de Cultura

ENZO RAFAEL ARIZA AYALA
Secretario General

GUIOMAR ACEVEDO GÓMEZ
Directora de Artes

KATHERINE ESLAVA OTÁLORA
Coordinadora Programa Nacional de Estímulos

ALEJANDRO MANTILLA PULIDO
Coordinador Área de Música

Convocatoria de estímulos – 2017

Reconocimiento a la publicación de materiales pedagógicos o musicales para procesos de formación

JAIME HUMBERTO QUEVEDO URREA
Proyecto Editorial PNMC

Primera edición diciembre de 2017

Entre cuerdas “*De Guitarra*” Cartilla 1

ISBN: 978-958-48-2909-2
ISMN: 979-0-801626-09-7

Dirección de Artes
Plan Nacional de Música para la Convivencia
Carrera 8 # 8-43 Bogotá, D.C., Colombia
Teléfonos: (+1) 342 41 00 Línea gratuita: 018000 938081
plandemusica@mincultura.gov.co / www.mincultura.gov.co
© 2017, Ministerio de Cultura

...Ve hombre –me decía el Maestro Elkin- guitarristas hay muchos y muy buenos, dedícate [sic] a la bandola que ahí falta gente, yo te ayudo pa´ [sic] que comprés [sic] una Norato bien buena en Cali...

Oíste [sic] Carlos, -hacía lo propio la negra- a vos te sirve eso del tiple, haceme [sic] pa [sic] el final un arreglito pa´ [sic] tiple solista...

Así pues, me fueron llevando; pronto hubo Bandola y, algunos años más tarde, fui depositario heredero del tiple de la Negra; y entre los dos también, me fueron inculcando eso de enseñar y de buscar la mejor manera de hacerlo.

A ellos, El Maestro Elkin Pérez Álvarez y María Eugenia Yarce (La Negra Meya) dedico éste esfuerzo. Mi respeto, admiración y deuda permanente; en la distancia ella y en el cielo él, más nunca en el olvido.

INDICE

| | |
|--|-----------|
| LECCIÓN 1 | 7 |
| POSICIÓN DE LA GUITARRA Y EL EJECUTANTE | 7 |
| GOLPES BÁSICOS MANO DERECHA | 8 |
| LECCIÓN 2 | 9 |
| EJERCICIOS DE APRESTAMIENTO PARA LA MANO IZQUIERDA | 9 |
| EJERCICIOS DE INDEPENDENCIA Y FUERZA | 10 |
| LECCIÓN 3 | 12 |
| LAS NOTAS MI – FA – SOL DE LA PRIMERA CUERDA | 12 |
| EJERCICIOS PRÁCTICOS DE UBICACIÓN DE NOTAS EN LA GUITARRA | 12 |
| EJERCICIOS DE LECTO-ESCRITURA | 13 |
| PEQUEÑÍSIMA GUABINA | 14 |
| POLCA EN TRES NOTAS | 14 |
| SIMPLE VALS | 14 |
| INTENTANDO PASILLO | 15 |
| CRIOLLITA | 15 |
| LECCIÓN 4 | 16 |
| EL RITMO DE VALS | 16 |
| LA SIRENA | 16 |
| ROSITA | 17 |
| UN, DOS, TRES VALS | 17 |
| LECCIÓN 5 | 18 |
| LAS NOTAS SI – DO – RE EN LA SEGUNDA CUERDA | 18 |
| EJERCICIOS PRÁCTICOS DE UBICACIÓN DE NOTAS EN LA GUITARRA | 18 |
| EJERCICIOS DE LECTO-ESCRITURA | 19 |
| POLCA DE LAS DOS CUERDAS | 20 |
| VALS DEL PÁJARO AZUL | 20 |
| PEQUEÑA GUABINA | 21 |
| CRIOLLITA 2 | 21 |
| CAMPANITAS DE NAVIDAD | 21 |
| LECCIÓN 6 | 22 |
| EL RITMO DE POLCA | 22 |
| LA MUERTE | 22 |
| LA LIGADURA DE TIEMPO | 23 |
| VENTANITA DE CRISTAL | 24 |
| LUNA GRIS | 24 |
| LECCIÓN 7 | 25 |
| LAS NOTAS SOL – LA DE LA TERCERA CUERDA | 25 |
| EJERCICIOS PRÁCTICOS DE UBICACIÓN DE NOTAS EN LA GUITARRA | 25 |
| EJERCICIOS DE LECTO-ESCRITURA | 26 |
| AL CLARO DE LA LUNA | 27 |
| SINFONIA DEL NUEVO MUNDO (FRAGMENTO) | 27 |
| UN, DOS, TRES | 28 |
| GEORGIA CAKE-WALK | 28 |
| LECCIÓN 8 | 29 |

| | |
|---|-----------|
| LA SÍNCOPA DE  | 29 |
| LUCERO | 30 |
| LA GORRITA AZUL..... | 30 |
| EL CIRCO | 30 |
| EL CONTRATIEMPO..... | 31 |
| RECUERDOS..... | 32 |
| MI AMIGO | 32 |
| PEQUITAS..... | 32 |
| LECCIÓN 9 | 33 |
| EL RITMO DE PASILLO (FORMA 1) | 33 |
| CAMINO VIEJO..... | 34 |
| LECCIÓN 10 | 35 |
| EL SALTILLO..... | 35 |
| LAS NOTAS RE – MI – FA DE LA CUARTA CUERDA..... | 36 |
| EJERCICIOS PRÁCTICOS DE UBICACIÓN DE NOTAS EN LA GUITARRA | 36 |
| EJERCICIOS DE LECTO-ESCRITURA | 37 |
| COMO EL MAR..... | 38 |
| CANCIÓN FOLKLORICA | 38 |
| MEÑIQUE PASILLO..... | 39 |
| LECCIÓN 11 | 40 |
| PASILLO EN TRIADA | 40 |
| JUEGUITO EN PASILLO | 40 |
| TORBELLINO EN DO | 41 |
| ATENAS | 41 |
| LECCIÓN 12 | 42 |
| EL RITMO DE PASILLO (FORMA 2) | 42 |
| ME LLEVARÁS EN TI | 42 |
| LA ARMADURA..... | 43 |
| VALERIA..... | 44 |
| LECCIÓN 13 | 45 |
| LAS NOTAS LA- SI – DO EN LA PRIMERA CUERDA..... | 45 |
| EJERCICIOS PRÁCTICOS DE UBICACIÓN DE NOTAS EN LA GUITARRA | 45 |
| EJERCICIOS DE LECTO-ESCRITURA | 46 |
| CAMPANAS | 47 |
| CAMPANAS 2..... | 47 |
| LECCIÓN 14 | 48 |
| EL RITMO DE GUABINA..... | 48 |
| RÍO NEIVA..... | 48 |
| POR EL SENDERO | 49 |
| LECCIÓN 15 | 50 |
| LA ESCALA PENTATÓNICA..... | 50 |
| LECCIÓN 16 | 52 |
| LAS NOTAS LA- SI – DO EN LA QUINTA CUERDA | 52 |
| EJERCICIOS PRÁCTICOS DE UBICACIÓN DE NOTAS EN LA GUITARRA..... | 52 |
| EJERCICIOS DE LECTO-ESCRITURA | 53 |

| | |
|---|-----------|
| POLCA EN BAJOS..... | 54 |
| LA TÓRTOLA | 54 |
| SALTANDO EN LA..... | 54 |
| NEGRA CON PUNTILLO Y CORCHEA..... | 55 |
| OJOS NEGROS..... | 56 |
| POLCA DEL BARRIL (FRAGMENTO)..... | 56 |
| LECCIÓN 17 | 57 |
| LAS NOTAS MI – FA – SOL EN LA SEXTA CUERDA..... | 57 |
| EJERCICIOS PRÁCTICOS DE UBICACIÓN DE NOTAS EN LA GUITARRA..... | 57 |
| EJERCICIOS DE LECTO-ESCRITURA | 58 |
| RONCO, RONCO..... | 59 |
| SALTANDO EN MI | 59 |
| SALTOS Y SALTOS..... | 59 |
| LA GALOPA..... | 60 |
| EL CONDOR DE MIS ANDES..... | 61 |
| EL RITMO DE CRIOLLA..... | 62 |
| QUE IMPORTA..... | 62 |
| LECCIÓN 18 | 63 |
| EL TRESILLO..... | 63 |
| MARCHA NUPCIAL..... | 66 |
| LECCIÓN 19 | 67 |
| LA CUARTINA | 67 |
| DE PRISA..... | 69 |
| LECCIÓN 20 | 70 |
| ENSAMBLE FINAL..... | 70 |
| DIANITA..... | 70 |
| GLOSARIO | 73 |
| BIBLIOGRAFÍA..... | 79 |

Posición De La Guitarra Y El Ejecutante

Lo más importante con respecto a la postura del instrumento y del ejecutante es que éste último tenga buena visión sobre el diapasón y que su brazo derecho se coloque en el vértice que forman el aro y la caja armónica. Es muy importante que el brazo no quede ni “encaramado” ni “colgado” sobre el aro. Teniendo correctamente colocado el brazo derecho, la mano nos debe llegar exactamente a la boca de la guitarra.

La “cintura” en el aro de la guitarra le sirve para apoyar perfectamente el instrumento en la pierna izquierda (posición clásica) o bien en la pierna derecha (aunque en ésta posición el diapasón quedará más lejano).

Las siguientes imágenes muestran las formas más usuales de sujetar el instrumento.

Con apoyapié o escabel en pierna izquierda

Con apoyapié o escabel en pierna derecha

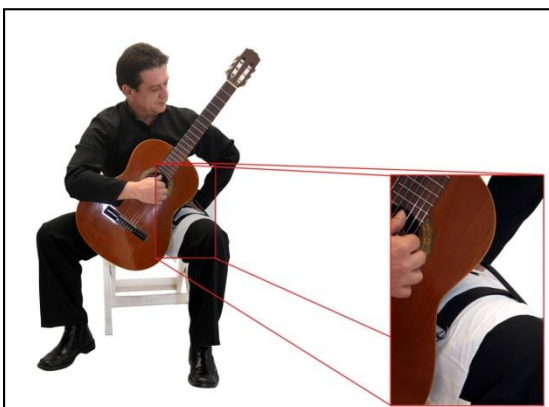

Con escabel Gitano

En posición de Carrizo

Golpes Básicos Mano Derecha

| TIPO DE GOLPE | SÍMBOLO | DESCRIPCIÓN |
|--------------------------------------|---------|---|
| Acorde | | Con los dedos índice en la 3ra, Medio en la 2da y anular en la 1ra, halándolos al tiempo y llevándolos hacia la palma de la mano. |
| Bajo Halado | | Con el pulgar se pulsa la cuerda (4ta, 5ta, 6ta). El pulgar sale de la cuerda sin apoyarse en la cuerda inferior a ésta. |
| Bajo Apoyado | | Con el pulgar se pulsa la cuerda (4ta, 5ta, 6ta) y se deja resbalar el dedo hacia la cuerda inferior a la que se ha pulsado. |
| Rasgueo Abajo Con Pulgar | | Con el borde externo del pulgar sobando rápidamente las cuerdas hacia abajo. |
| Rasgueo Abajo Con Índice | | Posición cerrada de la mano, con la uña del dedo índice sobando rápidamente las cuerdas hacia abajo |
| Rasgueo Abajo Con Medio | | Posición cerrada de la mano, con la uña del dedo medio sobando rápidamente las cuerdas hacia abajo. |
| Rasgueo Arriba Con Pulgar | | Con el borde externo también pero en éste caso más acentuación de la uña y sobando rápidamente las cuerdas de abajo a arriba |
| Golpe Abajo | | Con los dedos índices, medio y anular con un giro de la muñeca golpear las cuerdas de arriba a abajo. También puede ejecutarse con un movimiento del brazo. |
| Golpe Arriba | | Como el rasgueo arriba del pulgar pero de manera decidida para lograr un golpe. |
| Apagado Abajo (Mano Abierta) | | Inicia con un golpe pero se coloca la palma de la mano para apagar el sonido: ambos movimientos deben ejecutarse como si fueran uno solo. |
| Apagado Abajo (Mano Cerrada) | | Se ejecuta como golpe con la mano cerrada pero de apaga el sonido con el borde de la mano próximo a la muñeca. |
| Apagado Arriba (Mano Cerrada) | | Como un rasgueo arriba pero más decidido y se apaga el sonido con el borde de la palma de la mano próximo a la muñeca. |
| Rasgueo Redondo | | También llamado "floreo". Consiste en soltar los dedos meñique, anular, medio e índice uno tras otro de manera rápida. |

LECCIÓN 2

Ejercicios De Aprestamiento Para La Mano Izquierda

1. Ascendiendo con el dedo índice de la mano izquierda: se va desplazando el dedo índice (1) de la mano izquierda por lo espacios, ejemplo:

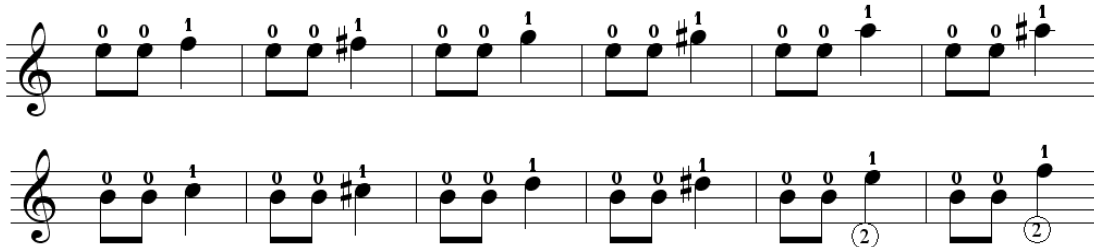

El ejercicio debe realizarse hasta llegar a la sexta cuerda.

2. Descendiendo con el dedo índice de la mano izquierda: se va desplazando el dedo índice (1) de la mano izquierda por lo espacios, ejemplo:

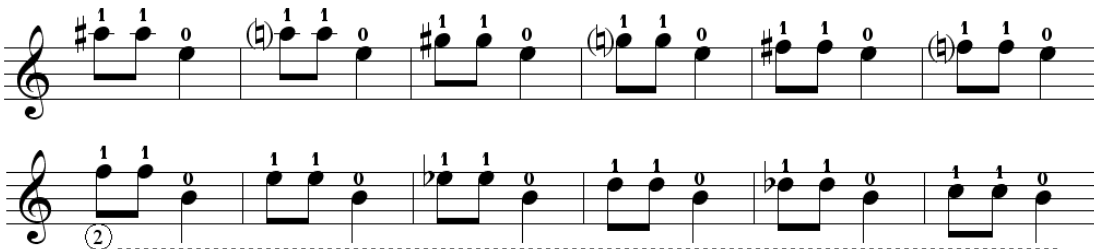

El ejercicio debe realizarse hasta llegar a la sexta cuerda.

3. Realizar los mismo ejercicios pero con el dedo 2 (medio). Ejemplo:

El ejercicio debe realizarse hasta llegar a la sexta cuerda.

4. Realizar los mismos ejercicios con los dedos 3 (anular) y 4 (meñique).

El profesor puede idear varios tipos de ejercicios con el fin de desarrollar la fuerza y la pisada en cada dedo de la mano izquierda, así como la posición del dedo pulgar en el mástil, por esto es muy importante hacer los ejercicios en todas las cuerdas

Ejercicios De Independencia Y Fuerza

Los siguientes ejercicios desarrollan la independencia y la fuerza en cada uno de los dedos de la mano izquierda (1, 2, 3 y 4). Los modos de ataque y la cantidad de los mismos puede determinarlos el profesor, pero se sugiere alternar los dedos índice y medio tanto apoyando como halando la cuerda. Realizar al menos cuatro ataques por nota para empezar cada ejercicio pudiendo disminuirse luego a tres, dos y un ataque por nota.

MODO DE OPERAR

En el primer ejercicio por ejemplo, se muestra el dedo 1 pisando la primera cuerda en el primer espacio (*hexagrama 1*), luego aparece el dedo 2 sin levantar el 1 (*hexagrama 2*), luego el 3 sin levantar los dos primeros (*hexagrama 3*) y por último el 4 sin levantar los tres anteriores (*hexagrama 4*). Al pasar a la segunda cuerda sólo se mueve el dedo 1 mientras que el 2, 3 y 4 permanecen aún en la primera cuerda (*hexagrama 5*) y así sucesivamente se van pasando uno a uno los dedos hasta situarlos todos en la segunda cuerda; se debe aplicar el mismo procedimiento hasta llegar a la sexta cuerda.

El mismo concepto y técnica debe aplicarse para los demás ejercicios.

EJERCICIO No 1

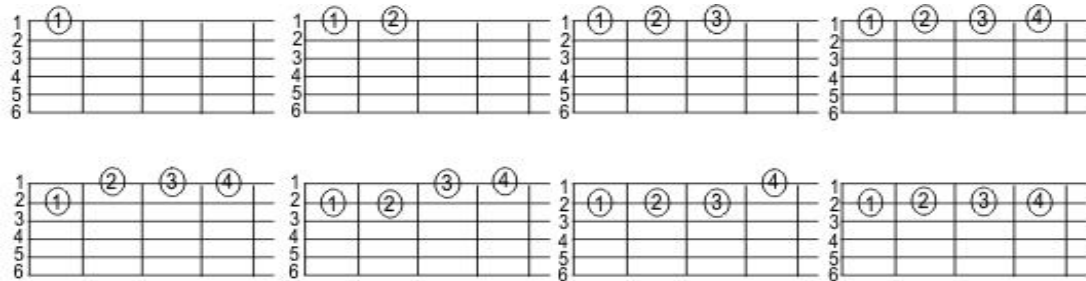

Continuar serie hasta la sexta cuerda

EJERCICIO No 2

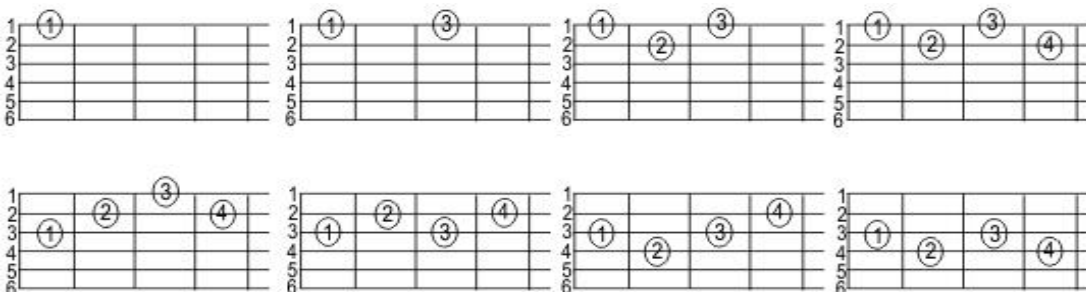

Continuar serie hasta la sexta cuerda

EJERCICIO No 3

Continuar serie hasta la sexta cuerda

EJERCICIO No 4

Continuar serie hasta la sexta cuerda

EJERCICIO No 5

Continuar serie hasta la sexta cuerda

EJERCICIO No 6

Continuar serie hasta la sexta cuerda

LECCIÓN 3

Las Notas Mi – Fa – Sol De La Primera Cuerda

The diagram illustrates the first string of a guitar. A fretboard grid shows the first string with three notes circled: 'MI' at the open string (0th fret), 'FA' at the 1st fret, and 'SOL' at the 3rd fret. Below the fretboard is a musical staff with a treble clef. Three notes are written on the staff: 'MI' at the open string (0), 'FA' at the 1st fret (1), and 'SOL' at the 3rd fret (3).

Ejercicios Prácticos De Ubicación De Notas En La Guitarra

- A manera de dictados o juegos de ecos, se pueden ejecutar diferentes ejercicios para que los alumnos ubiquen las notas mi, fa y sol la primera cuerda de la guitarra. Ejemplo:

1. || mi | mi | fa | fa | sol | sol | fa | fa | mi ||
2. || fa | fa | sol | sol | fa | fa | mi | mi | fa ||
3. || mi | fa | sol | fa | sol | fa | mi | fa | mi ||
4. || mi | sol | mi | sol | mi | fa | mi | fa | mi ||
5. || fa | fa | sol | mi | sol | fa | fa | mi | fa ||

Es importante realizar varios ejercicios hasta lograr que los alumnos ubiquen adecuadamente las notas en el diapasón y además usen la digitación correcta.

Ejercicios De Lecto-Escritura

- Dibuja en cada compás la figura de muestra y escribe debajo de ella también su nombre

MI

FA

SOL

- Escribe debajo de cada figura el nombre de la nota.

- Tocar los ejercicios anteriores.

DEQUEÑÍSIMA GUABINA

Guabina - Camavaro

G1-03-01

POLCA EN TRES NOTAS

Polca - Camavaro

G1-03-02

SIMPLE VALS

Vals - Camavaro

G1-03-03

INTENTANDO PASILLO

Pasillo - Camavaro

G1-03-04

CRIOLLITA

Criolla - Camavaro

G1-03-05

En ésta lección se han mencionado muchos ritmos que tú también aprenderás a interpretar en la guitarra muy pronto. Escribe aquí los nombres de esos ritmos:

LECCIÓN 4

El Ritmo De Vals

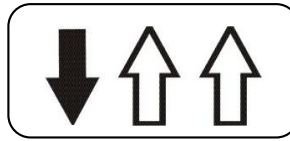

LA SIRENA

Vals - Tradicional Español

| |
|-----------------|
| G1-04-01 |
| AUDIO 01 |

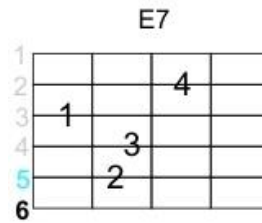
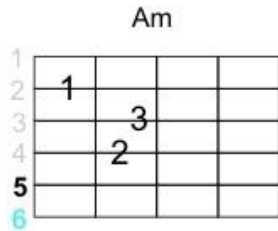

Am
E7
 Cuando mí barco navega por la llanura del mar
Am
E7
 pongo atención por si escucho a una sirena cantar can

E7
 Corre, vuela, corta las olas del mar
Am
 quién pudiera a una sirena encontrar trar

E7
 Dicen que murió de amores y en su canción se escuchó chó
Am
 yo doy gustoso la vida siempre que sea de amor

E7
 Corre, vuela, corta las olas del mar
Am
 quién pudiera a una sirena encontrar trar

Las siguientes melodías pueden ser ejecutadas dividiendo el grupo de alumnos en dos de manera tal que un grupo interprete la melodía y otro el acompañamiento.

ROSITA

Vals -Camavaro

G1-04-02

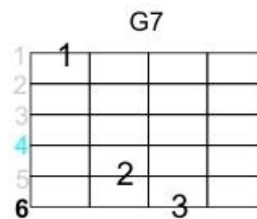
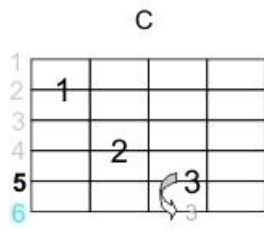

UN, DOS, TRES VALS

Vals -Camavaro

G1-04-03

Las Notas Si – Do – Re En La Segunda Cuerda

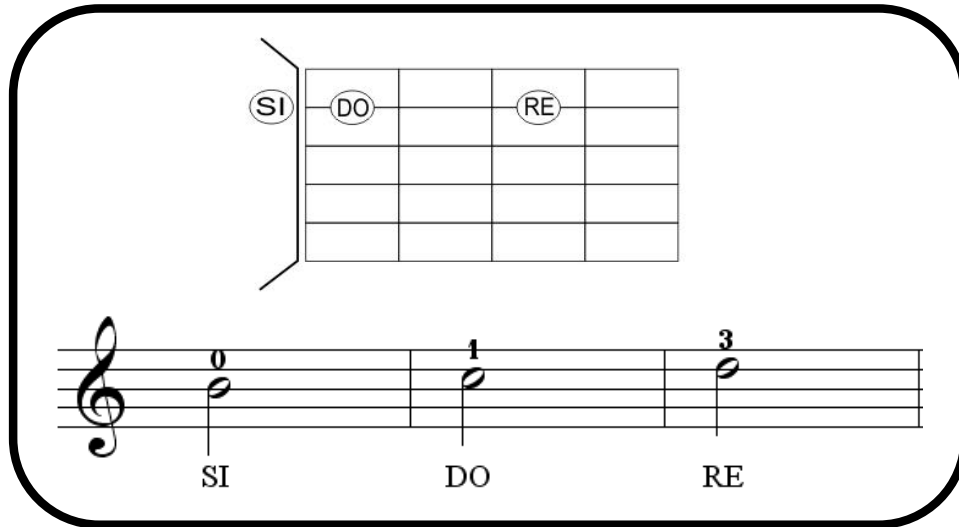

Ejercicios Prácticos De Ubicación De Notas En La Guitarra

- A manera de dictados o juegos de ecos, se pueden ejecutar diferentes ejercicios para que los alumnos ubiquen las notas i, do y re en la segunda cuerda de la guitarra. Ejemplo:

1. || si | si | do | do | re | re | do | do | si |
2. || do | do | re | re | do | do | si | si | re |
3. || si | do | re | do | re | do | si | do | si |
4. || si | re | si | re | si | do | si | do | si |
5. || do | do | re | si | re | do | do | si | do |

- Es importante realizar varios ejercicios hasta lograr que los alumnos ubiquen adecuadamente las notas en el diapasón y además usen la digitación correcta.

Ejercicios De Lecto-escritura

- Dibuja en cada compás la figura de muestra y escribe debajo de ella también su nombre

- Escribe debajo de cada figura el nombre de la nota.

DOLCA DE LAS DOS CUERDAS

Polca - Camavaro

G1-05-01

VALS DEL PÁJARO AZUL

Vals - D.R.A.

G1-05-02

DEQUEÑA GUABINA

Guabina - Camavaro

G1-05-03

CRIOLLITA 2

Criolla - Camavaro

G1-05-04

CAMPANITAS DE NAVIDAD

Polca - Villancico Tradicional

G1-05-05

El Ritmo De Polca

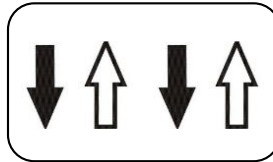

LA MUERTE

Polca -Tradicional

G1-06-01

AUDIO 02

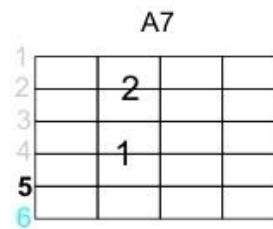
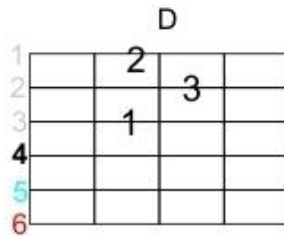

D

Estando la muerte un día dividi

A7

D

Sentada en su escritorio dovodo

Buscando papel y lápiz dividi

A7

D

Para escribirle al lobo dovodo

Y el lobo le contestó toc, toc

A7

D

Que si, toc, toc, que no, toc, toc

A7

D

Que si dividi, que no dovodó

La Ligadura De Tiempo

La ligadura consiste en sumar la duración de dos figuras que pueden ser de distinto o igual valor (por ejemplo negra + negra, negra + blanca, blanca + negra, etc.), pero que deben encontrarse sobre la misma nota.

Interpreta en el tiple los siguientes ejercicios, sumando los valores de las figuras que se encuentran ligadas.

- Ejercicio No 1

- Ejercicio No 2

- Ejercicio No 3

- Ejercicio No 4

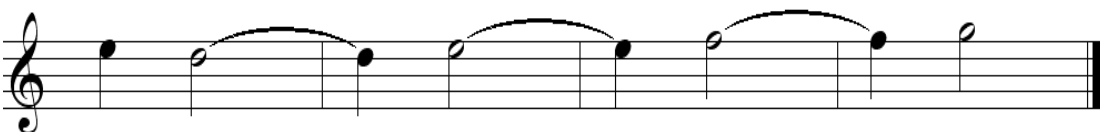

- Anímate a escribir tu propio ejercicio usando la ligadura

VENTANITA DE CRISTAL

Polca -Camavaro

G1-06-02

Chord diagrams for C, C7, and F:

| C | C7 | F |
|-----|-----|-------|
| 1 1 | 1 1 | 1 1 |
| 2 2 | 2 2 | 2 2 |
| 3 3 | 3 3 | 3 1 2 |
| 4 2 | 4 4 | 4 1 4 |
| 5 3 | 5 3 | 5 1 3 |
| 6 3 | 6 3 | 6 1 |

☀ Para Guitarra Melódica y acompañante

Melodic notation for 'Ventanita de Cristal' in 2/4 time, featuring chords C, C7, F, G7, and C.

LUNA GRIS

Polca -Camavaro

G1-06-03

Chord diagrams for C and G7:

| C | G7 |
|-----|-----|
| 1 1 | 1 1 |
| 2 2 | 2 2 |
| 3 3 | 3 3 |
| 4 2 | 4 2 |
| 5 3 | 5 3 |
| 6 3 | 6 3 |

☀ Para Guitarra Melódica y acompañante

Melodic notation for 'Luna Gris' in 2/4 time, featuring chords C and G7.

Las Notas Sol – La De La Tercera Cuerda

Ejercicios Prácticos De Ubicación De Notas En La Guitarra

- A manera de dictados o juegos de ecos, se pueden ejecutar diferentes ejercicios para que los alumnos ubiquen las notas sol, la, si y do en la primera cuerda de la bandola. Ejemplo:

1. || sol | sol | la | la | si | do | la | la | sol ||
2. || la | la | re | mi | la | la | sol | sol | la ||
3. || sol | la | sol | la | sol | la | sol | la | sol ||
4. || sol | fa | sol | fa | sol | la | sol | la | sol ||
5. || la | la | mi | sol | re | la | la | sol | la ||

- Es importante realizar varios ejercicios hasta lograr que los alumnos ubiquen adecuadamente las notas en el diapasón y además usen la digitación correcta.

Ejercicios De Lecto-Escritura

- Dibuja en cada compás la figura de muestra y escribe debajo de ella también su nombre

SOL

LA

- Escribe debajo de cada figura el nombre de la nota.

AL CLARO DE LA LUNA

Polca -Camavaro

G1-07-01

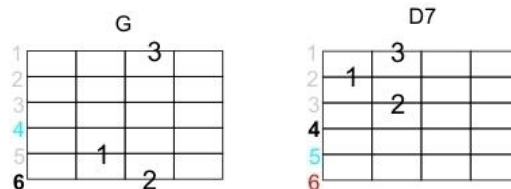

✦ Para Guitarra Melódica y acompañante

SINFONIA DEL NUEVO MUNDO (Fragmento)

Polca -Dvorak

G1-07-02

UN, DOS, TRES

Vals - Tradicional Americano

G1-07-03

GEORGIA CAKE-WALK

Polca - Tradicional Americano

G1-07-04

✦ Para Guitarra melódica y acompañante

La Síncopa de

Recordemos primero que la síncopa es en realidad la acentuación de una nota en un lugar débil o semifuerte del compás.

Existen muchos tupos de síncopa, sin embargo, la que nos interesa estudiar en primer lugar es la que se forma con corchea + negra + corchea que abarca en total dos tiempos.

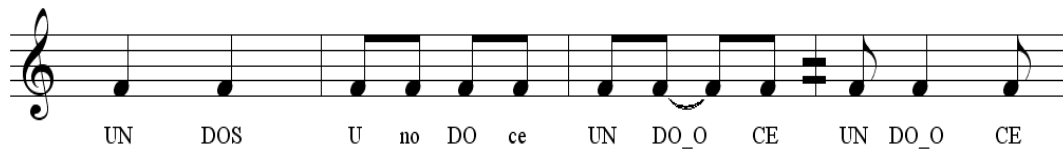

UN DOS U no DO ce UN DO_O CE UN DO_O CE

El sistema sub-dividido puede resultar de gran ayuda para explicar y estudiar ésta figura, así como los ejercicios de disociación con los que se consigue que el alumno adquiera plena conciencia del tiempo y su relación con las demás figuras.

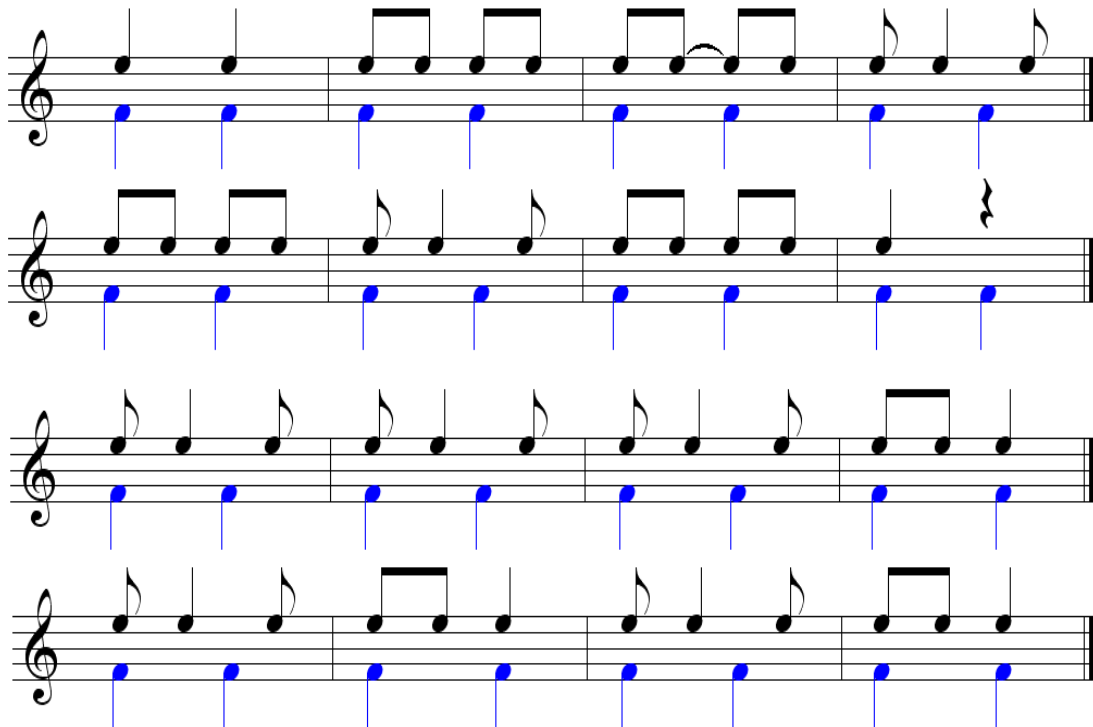

LUCERO

Polca -Camavaro

G1-08-01

La gorrita azul

Vals -Camavaro

G1-08-02

EL CIRCO

Polca -Camavaro

G1-08-03

El Contratiempo

La figura rítmica del contratiempo puede estudiarse a partir de un par de corcheas de las que la primera no será tocada por lo que la convertiremos en un silencio de corchea.

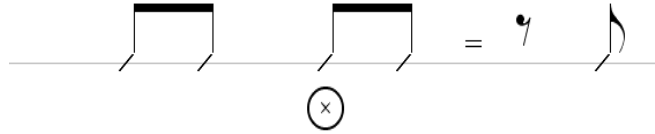

Algunos ejercicios rítmicos de disociación para aprender ésta figura. Los ejercicios pueden abordarse de diferentes maneras:

- La línea superior de notas puede ser ejecutada con palmas o rezada por un grupo de alumnos y la inferior con pie u otro sonido por otro grupo.
- El alumno puede hacer ambas líneas rezando o palmeando con la mano derecha sobre la mesa o la pierna derecha la línea superior mientras que con el pie marca la línea inferior o también palmeando con la mano izquierda sobre la mesa o la pierna izquierda.

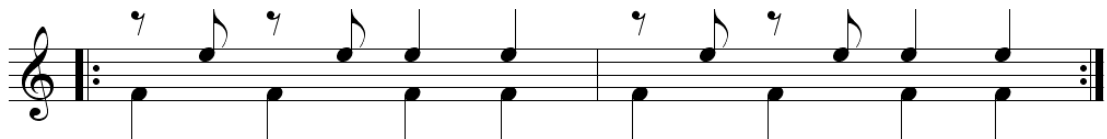
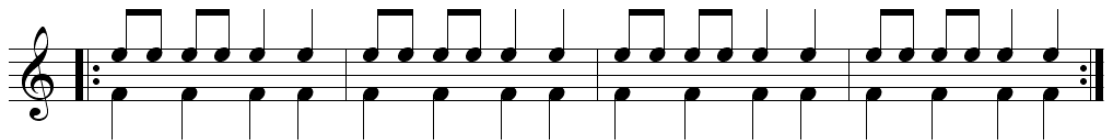
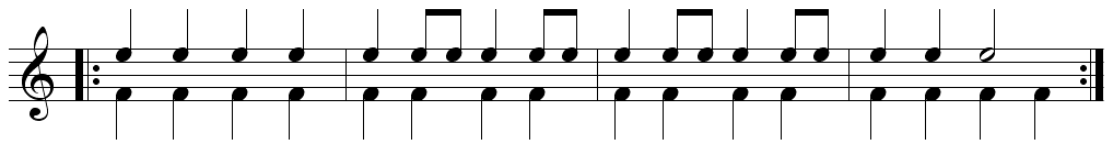

RECUERDOS

Polca -Camavaro

G1-08-04

MI AMIGO

Vals -Camavaro

G1-08-05

DEQUITAS

Polca -Camavaro

G1-08-06

LECCIÓN 9

El Ritmo De Pasillo (Forma 1)

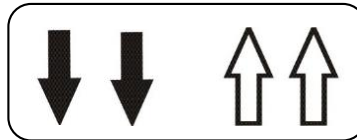

| | | | |
|-----------|-----------|-----------|-----------|
| <p>Am</p> | <p>E7</p> | <p>A7</p> | <p>Dm</p> |
| <p>C</p> | <p>G7</p> | <p>F</p> | |

Ejercicios para el cambio de acordes

- | | | | | | | | | | |
|-----|----|----|----|----|----|---|----|----|--|
| 1. | Am | % | E7 | % | Am | % | E7 | Am | |
| 2. | Dm | % | A7 | % | Dm | % | A7 | Dm | |
| 3. | Am | % | A7 | % | Dm | % | E7 | Am | |
| 4. | G7 | % | C | % | G7 | % | C | % | |
| 5. | Am | % | A7 | % | Dm | % | G7 | C | |
| 6. | Am | % | F | % | Am | % | F | Am | |
| 7. | C | % | F | % | C | % | F | C | |
| 8. | F | G7 | C | % | Am | F | G7 | C | |
| 9. | Am | A7 | Dm | G7 | C | F | E7 | Am | |
| 10. | Am | A7 | Dm | G7 | C | F | Dm | E7 | |

CAMINO VIEJO

Pasillo -José A. Morales

G1-09-01

AUDIO 03

Am **E7**
 Camino viejo de mi vereda por donde tantas veces pasé,
 Llevando al hombro mi taleguera
Am
 Con mis cuadernos y mi pizarra, rumbo a la escuela de Doña Inés.
 Recuerdo mucho que en sus orillas
A7 **Dm**
 Crecían la malva, las clavellinas, las amapolas y el girasol
Am **E7** **Am**
 Y que las aves en las mañanas trinos cantaban llenos de amor.
G7 **C** **G7** **C**
 Hoy que regreso a mi vereda después de tanto vagar sin fe,
E7 **Am ▼**
 Vengo a buscarte camino viejo, viejo camino de mi niñez.
▼F **▼Am** **▼F** **▼E7**
 Y con tristeza sólo he encontrado seguramente por tu vejez,
E7 **Am** **E7** **Am**
 Que ya no existen las clavellinas, las amapolas, ni el girasol;
Dm **Am** **E7** **Am ▼**
 Que sólo quedan las viejas ruinas de aquella escuela de Doña Inés.
▼F **▼Am** **▼E7** **Am ▼** **▼E7** **▼Am**
 Camino viejo, viejo camino gratos recuerdos de mi niñez

Es muy probable que para nuestros alumnos, acostumbrados ya a morrales y computadoras, las palabras “taleguera” y “pizarrón” puedan carecer de significado, y eso sin mencionar los tipos de flores que aparecen en la canción. Vale la pena el ejercicio de invitarlos a dialogar sobre el tema de la nostalgia y contextualizar además los términos de la canción.

LECCIÓN 10

El Saltillo

La figura rítmica del Saltillo (corchea con puntillo + semicorchea) abarca un tiempo en total. Como hasta el momento no se ha incorporado el concepto de ligadura, podemos hacer uso simplemente de una palabra (saal-to) para explicar su duración.

Algunos ejercicios rítmicos de disociación para aprender ésta figura. Los ejercicios pueden abordarse de diferentes maneras:

- La línea superior de notas puede ser ejecutada con palmas o rezada por un grupo de alumnos y la inferior con pie u otro sonido por otro grupo.
- El alumno puede hacer ambas líneas rezando o palmeando con la mano derecha sobre la mesa o la pierna derecha la línea superior mientras que con el pie marca la línea inferior o también palmeando con la mano izquierda sobre la mesa o la pierna izquierda.

Las Notas Re – Mi – Fa De La Cuarta Cuerda

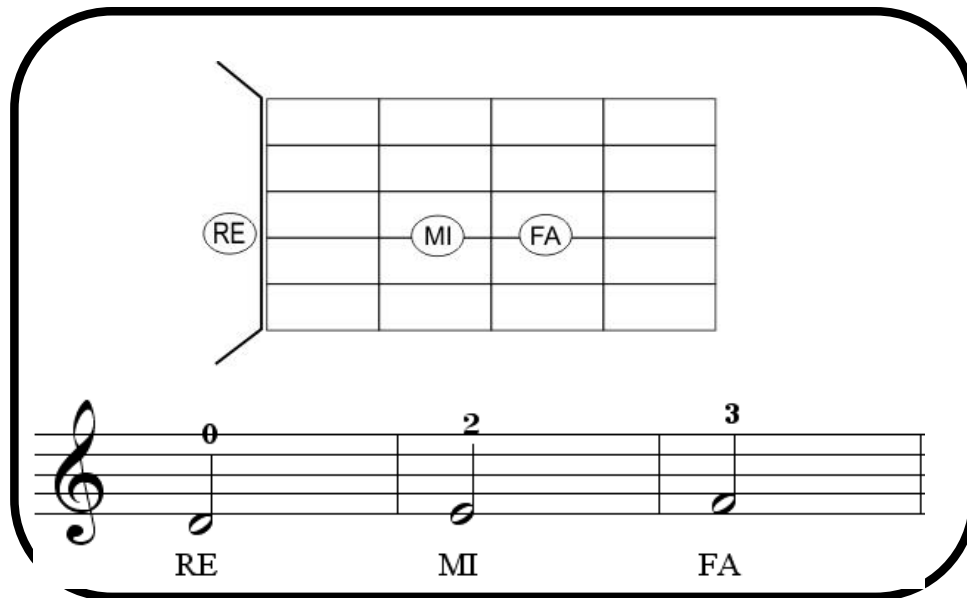

Ejercicios Prácticos De Ubicación De Notas En La Guitarra

- A manera de dictados o juegos de ecos, se pueden ejecutar diferentes ejercicios para que los alumnos ubiquen las notas sol, la, si y do en la primera cuerda de la bandola. Ejemplo:

1. || re | re | mi | mi | fa | fa | mi | mi | re |
2. || mi | mi | fa | fa | mi | mi | re | re | mi |
3. || re | mi | fa | mi | fa | mi | re | mi | re |
4. || re | fa | re | fa | re | mi | re | mi | re |
5. || mi | mi | fa | re | fa | mi | mi | re | mi |

- Es importante realizar varios ejercicios hasta lograr que los alumnos ubiquen adecuadamente las notas en el diapasón y además usen la digitación correcta.

Ejercicios De Lecto-Escritura

- Dibuja en cada compás la figura de muestra y escribe debajo de ella también su nombre

- Escribe debajo de cada figura el nombre de la nota.

COMO EL MAR

Vals -Camavaro

G1-10-01

C G7 C C7 F G7

C Em Am Em F

C Em G7 C

CANCIÓN FOLKLORICA

Polca -Camavaro

G1-10-02

✳ Para Tiple Melódico y acompañante

C G7 Am Em F G7 C G7

Am Em F G7 C G7

C G7 C G7 Am Em F G7 C

El signo de sostenido (#) se antepone a una figura y te indica que debes tocar esa nota un espacio más adelante de donde se ubica la nota natural.

MEÑIQUE PASILLO
Pasillo -Camavaro

G1-10-03

☀ Para Guitarra Melódica y acompañante

LECCIÓN 11

PASILLO EN TRIADA

Pasillo -Camavaro

G1-11-01

✦ Para guitarra Melódica y acompañante

El signo de repetición te indica que debes devolvete a tocar desde el comienzo de la obra o desde donde encuentres la doble línea con dos puntos.

JUEGUITO EN PASILLO

Pasillo -Camavaro

G1-11-02

✦ Para guitarra Melódica y acompañante

TORBELLINO EN DO

Torbellino -Camavaro

G1-11-03

C F G7 C F G7 C F

G7 C F G7 C F G7 C F

1. G7 2. G7 C F G7 G7 C

ATENAS

Pasillo -Camavaro

G1-11-04

Dm C Dm C Dm

C Dm G Dm

1. G Dm 2. C Dm

La Armadura

En muchas ocasiones vamos a encontrar unos signos de alteraciones como el sostenido (#) y el bemol (b) luego de la clave de sol, esto se denomina **ARMADURA**.

La armadura es muy importante porque nos ofrece información sobre las escalas en las que se ha escrito la música que vamos a tocar (el tema de escalas se tratará posteriormente con más detalle).

Por el momento debemos considerar que la armadura nos está avisando que nota o notas debemos alterar durante toda la obra, por ejemplo:

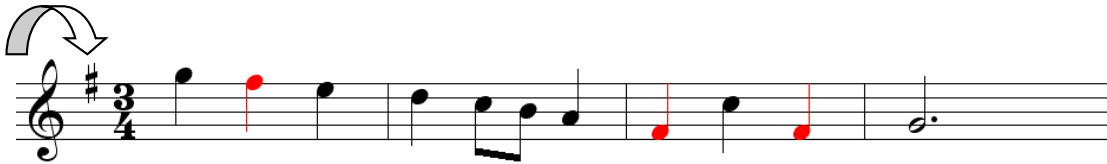

Después de la clave de sol, aparece el signo de sostenido (#) sobre la línea de la nota FA, esto quiere decir que durante toda la obra la nota FA será sostenida (fa#) sin importar el lugar donde se encuentre; por ésta razón están destacadas con color rojo las notas fa de la quinta línea y también las del primer espacio del pentagrama.

En los siguientes pentagramas hay diferentes armaduras, con la ayuda de un resaltador o un color o simplemente encerrando las notas en un círculo, destaca las notas que la armadura te indica que debes alterar.

UNO

DOS

TRES

Y ahora un Vals con notas alteradas por la armadura y otras accidentales.

VALERIA

Vals | – Camavaro

G1-12-02

☀ Para Guitarra melódica y acompañante

LECCIÓN 13

Las Notas La- Si – Do En La Primera Cuerda

Ejercicios Prácticos De Ubicación De Notas En La Guitarra

- A manera de dictados o juegos de ecos, se pueden ejecutar diferentes ejercicios para que los alumnos ubiquen las notas sol, la, si y do en la primera cuerda de la bandola. Ejemplo:

1. || la | la | si | si | do | do | si | si | la ||
2. || si | si | do | do | si | si | la | la | do ||
3. || la | si | do | si | do | si | la | si | la ||
4. || la | do | la | do | la | si | do | si | la ||
5. || si | si | do | la | do | si | si | la | si ||

- Es importante realizar varios ejercicios hasta lograr que los alumnos ubiquen adecuadamente las notas en el diapasón y además usen la digitación correcta.

Ejercicios De Lecto-Escritura

- Dibuja en cada compás la figura de muestra y escribe debajo de ella también su nombre

- Escribe debajo de cada figura el nombre de la nota.

CAMPANAS

Vals -Camavaro

G1-13-01

- ✦ Los números debajo de las notas indican el dedo de la mano izquierda que debe usarse.
- ✦ Para tiple melódico y acompañante.

CAMPANAS 2

Vals -Camavaro

G1-13-02

- ✦ Para guitarra melódica y acompañante.

LECCIÓN 14

El Ritmo De Guabina

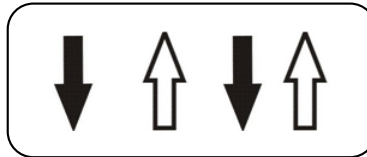

RÍO NEIVA

Guabina -Luís A. Osorio

G1-14-01

AUDIO 05

Muy cerca a río Neiva tengo mi choza y mi plantío
 Allí trabajando paso la vida con mi morena,
 Por la tardecita bajo con ella a la orilla' el río,
 Tiro mis anzuelos juntico con ella.

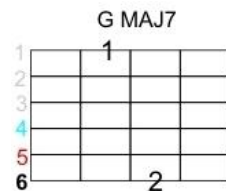

 Allí formé un hogar chiquito,
 Limpio de maldades,
 En don de el sol por entre el gradual
 Ilumina el campo de mis arrozales.

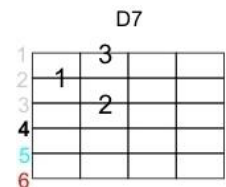

Todos los domingos bajo con ella a Campo alegre,
 A vender los frutos frescos y sanos de mi alquería
 Después del mercado tomo mis rones, me pongo alegre,
 Y regreso al rancho con la negra mía.

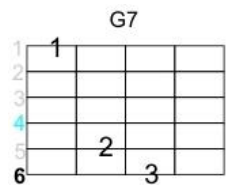

 Allí formé un hogar chiquito,
 Limpio de maldades,
 En don de el sol por entre el gradual
 Ilumina el campo de mis arrozales.

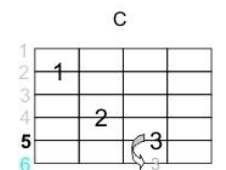

POR EL SENDERO

Guabina -Camavaro

G1-14-02

☀ Para Guitarra melódica y acompañante.

B7

| | | | | | |
|---|--|---|---|---|--|
| 1 | | 4 | | | |
| 2 | | | | | |
| 3 | | | 3 | | |
| 4 | | 1 | | | |
| 5 | | | | 2 | |
| 6 | | | | 2 | |

Am

| | | | | | |
|---|---|--|---|---|--|
| 1 | | | | | |
| 2 | 1 | | | | |
| 3 | | | 3 | | |
| 4 | | | | 2 | |
| 5 | | | | | |
| 6 | | | | | |

F#

| | | | | | |
|---|---|---|---|---|---|
| 1 | 1 | | | | |
| 2 | | 1 | | | |
| 3 | | | 2 | | |
| 4 | | | | | 4 |
| 5 | | | | 1 | 3 |
| 6 | | | | 1 | |

La Escala Pentatónica

Un elemento teórico importante son las escalas, con ellas se escriben las melodías y se construyen los tonos, son como el abecedario en la música. Existen muchos tipos de escalas que iremos estudiando poco a poco, sin embargo, la escala pentatónica (escala de 5 notas) que trataremos acá no nos interesa tanto desde el punto de vista teórico sino del práctico; con ella podemos realizar muchos ejercicios de improvisación sin entrar en detalles que pueden ser abordados luego.

La sugerencia metodológica consiste en mostrar al alumno la digitación de una escala pentatónica mayor (que en el caso de la guitarra puede realizarse como un mapa que puede ser ejecutado en diferentes cuerdas y espacios) y motivar la improvisación de melodías con esta herramienta usando para el acompañamiento diferentes ritmos en cada oportunidad.

Para el profesor se muestran acá algunos ejemplos y el mapa de la escala pentatónica, sin embargo, la idea en clase es apartarse completamente del pentagrama y permitir a los alumnos “jugar” con estas escalas y motivar la construcción de pequeñas melodías improvisadas que pueden servir como introducción o interludios a los temas del repertorio estudiados hasta el momento.

EN GUITARRA

ESCALA PENTATÓNICA DE DO

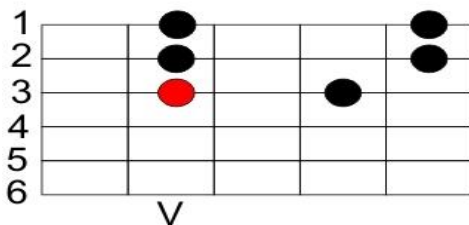

ESCALA PENTATÓNICA DE LA

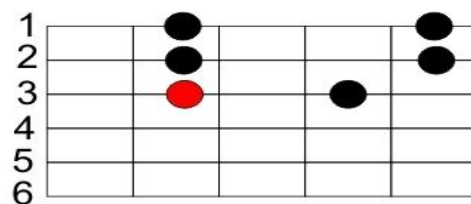

Como usar las Escalas Pentatónicas:

Luego de enseñar la digitación de la escala (no hace falta usar los nombres de las notas), se pueden realizar algunos ejercicios que permitan aprenderla de memoria y a interpretar sus sonidos en libres combinaciones.

Una forma sencilla de propiciar la improvisación es ejecutando algún patrón rítmico (pasillo, vals, polca, incluso bambuco) con dos acordes (en el caso de **DO** pentatónico puede usarse el VI^m y el V que corresponden a los tonos de Am y G y en el caso de la pentatónica de **LA** los tonos F#m y E). Ejemplo:

USANDO LA ESCALA PENTATÓNICA DE DO

Vals | Am | G | Am | G | Am | G | Am | G | etc.

Pasillo | Am | G | Am | G | Am | G | Am | G | etc.

El siguiente ejemplo, si bien no es una improvisación, muestra un uso posible de la escala pentatónica y el correspondiente acompañamiento en ritmo de pasillo.

A continuación se muestran algunas escalas pentatónicas y la relación de acordes para efectuar los acompañamientos.

| ESCALA | ACOMPANAMIENTO | |
|---------------|----------------|----|
| C pentatónica | Am | G |
| D pentatónica | Bm | A |
| E pentatónica | C#m | B |
| F pentatónica | Dm | C# |
| G pentatónica | Em | D |
| A pentatónica | F#m | E |
| B pentatónica | G#m | F# |

Las Notas La- Si – Do En La Quinta Cuerda

The diagram shows a section of a guitar fretboard with five strings. The fifth string is highlighted. The notes are: LA (open string), SI (2nd fret), and DO (3rd fret). Below the fretboard is a musical staff with a treble clef, showing three notes: LA (open), SI (2nd fret), and DO (3rd fret).

Ejercicios Prácticos De Ubicación De Notas En La Guitarra

- A manera de dictados o juegos de ecos, se pueden ejecutar diferentes ejercicios para que los alumnos ubiquen las notas sol, la, si y do en la primera cuerda de la bandola. Ejemplo:

1. || la | la | si | si | do | do | si | si | la ||
2. || si | si | do | do | si | si | la | la | do ||
3. || la | si | do | si | do | si | la | si | la ||
4. || la | do | la | do | la | si | do | si | la ||
5. || si | si | do | la | do | si | si | la | si ||

- Es importante realizar varios ejercicios hasta lograr que los alumnos ubiquen adecuadamente las notas en el diapasón y además usen la digitación correcta.

Ejercicios De Lecto-Escritura

- Dibuja en cada compás la figura de muestra y escribe debajo de ella también su nombre

LA

SI

DO

- Escribe debajo de cada figura el nombre de la nota.

DOLCA EN BAJOS

Polca -Camavaro

G1-16-01

Am E

Am E7 Am

LA TÓRTOLA

Pasillo -Camavaro

G1-16-02

Am E7 Am E7

Am E7 Am E7

Am

SALTANDO EN LA

-Camavaro

G1-16-03

3/4

Negra Con Puntillo Y Corchea

La figura rítmica de la negra con puntillo + corchea abarca dos tiempos. Para su estudio incorporamos primero el concepto de ligadura para mostrar claramente la duración de la figura.

Algunos ejercicios rítmicos de disociación para aprender ésta figura. Los ejercicios pueden abordarse de diferentes maneras:

- La línea superior de notas puede ser ejecutada con palmas o rezada por un grupo de alumnos y la inferior con pie u otro sonido por otro grupo.
- El alumno puede hacer ambas líneas rezando o palmeando con la mano derecha sobre la mesa o la pierna derecha la línea superior mientras que con el pie marca la línea inferior o también palmeando con la mano izquierda sobre la mesa o la pierna izquierda.

OJOS NEGROS

Vals - Florian Hermann

G1-16-04

✦ Para Guitarra melódica y acompañante.

POLCA DEL BARRIL (Fragmento)

polca - J. Vejvoda

G1-16-05

✦ Para Guitarra melódica y acompañante.

LECCIÓN 17

Las Notas Mi – Fa – Sol En La Sexta Cuerda

The diagram shows a guitar fretboard with six strings. The sixth string (bottom) has three notes circled: 'MI' at the first fret, 'FA' at the second fret, and 'SOL' at the third fret. Below the fretboard is a musical staff with a treble clef. It contains three notes: 'MI' (first fret), 'FA' (second fret), and 'SOL' (third fret).

Ejercicios Prácticos De Ubicación De Notas En La Guitarra

- A manera de dictados o juegos de ecos, se pueden ejecutar diferentes ejercicios para que los alumnos ubiquen las notas sol, la, si y do en la primera cuerda de la bandola. Ejemplo:

1. || mi | mi | fa | fa | sol | sol | fa | fa | mi |
2. || fa | fa | sol | sol | fa | fa | mi | mi | fa |
3. || mi | fa | sol | fa | sol | fa | mi | fa | mi |
4. || mi | sol | mi | sol | mi | fa | mi | fa | mi |
5. || fa | fa | sol | mi | sol | fa | fa | mi | fa |

- Es importante realizar varios ejercicios hasta lograr que los alumnos ubiquen adecuadamente las notas en el diapasón y además usen la digitación correcta.

Ejercicios De Lecto-Escritura

- Dibuja en cada compás la figura de muestra y escribe debajo de ella también su nombre

- Escribe debajo de cada figura el nombre de la nota.

RONCO, RONCO
-Camavaro

G1-17-01

SALTANDO EN MI
-Camavaro

G1-17-02

SALTOS Y SALTOS
-Camavaro

G1-17-03

LA GALOPA

La figura rítmica de la galopa abarca un tiempo. El sistema subdividido puede ser muy útil para explicar su composición al descomponer la segunda de un par de corcheas en dos semicorcheas.

UN DOS UN DO CE UN TAN TA TA

Como de costumbre, los ejercicios de disociación se recomiendan porque aportan al alumno claridad con respecto a la figura y su relación con el pulso.

EJERCICIO 01

G1-17-04

EJERCICIO 02

G1-17-05

EJERCICIO 03

G1-17-06

EJERCICIO 04

G1-17-07

EJERCICIO 05

G1-17-08

EL CONDOR DE MIS ANDES

polca – Camavaro

G1-17-09

✦ Para tiple melódico y acompañante.

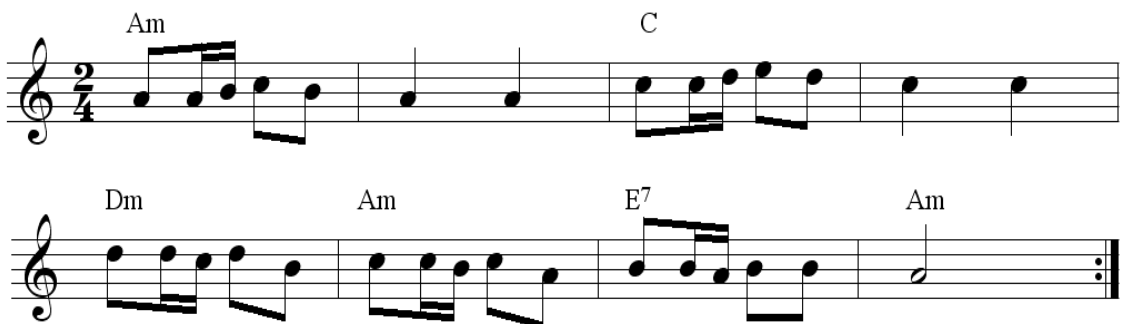

LECCIÓN 18

EL TRESILLO

La figura rítmica del **TRESILLO** abarca un tiempo que es dividido en tres partes iguales. La palabra **RÁ-PI-DO** puede resultar útil para su explicación.

Es muy importante resaltar la diferencia entre la galopa y el tresillo así como su correcta medida y ejecución.

Las matemáticas hacen parte de la música; con ella se pueden explicar muchos de los fenómenos y elementos musicales, por ejemplo, con las siguientes imágenes puedes hacerte una clara idea de la diferencia entre la galopa y el tresillo.

GALOPA

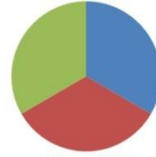

TRESILLO

EJERCICIO 01

G1-18-01

EJERCICIO 02

G1-18-02

EJERCICIO 03

G1-18-03

EJERCICIO 04

G1-18-04

EJERCICIO 05

G1-18-05

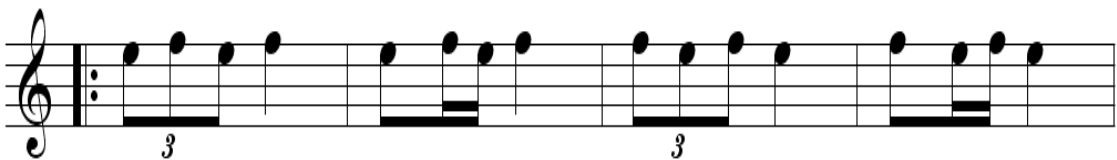

MARCHA NUPCIAL

Marcha | - Mendelssohn

G1-18-06

4

7

10

14

18

22

26

Chords: G, Em, F#7, Bm, C, D, A

LECCIÓN 19

LA CUARTINA

La figura rítmica de la **CUARTINA** abarca un tiempo que es dividido en cuatro partes iguales. La palabra **TÍ-RE-ME-LA-** puede resultar útil para su explicación.

UN DOS UN DO CE UN TÍ RA ME LA DO CE TÍ RA ME LA

Estrategias didácticas como el sistema subdividido y el naípe rítmico son de gran utilidad para afianzar el concepto de cuartina y su relación con el tiempo o pulso.

EJERCICIO 01

G1-19-01

EJERCICIO 02

G1-19-02

EJERCICIO 03

G1-19-03

EJERCICIO 04

G1-19-04

EJERCICIO 05

G1-19-05

EJERCICIO 05

G1-19-06

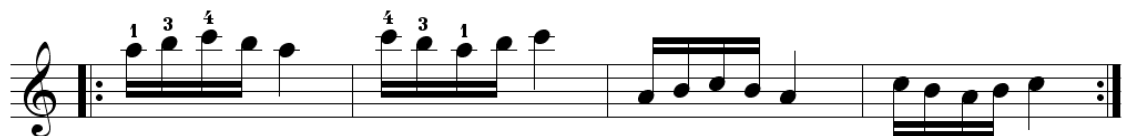

DE PRISA

Polca | - Camavaro

G1-19-07

LECCIÓN 20

Ensamble final

DIANITA

Criolla – Camavaro

G1-20-01

GUITARRA

1. G

2. G

FICHA DE EVALUACIÓN Y SEGUIMIENTO

ALUMNO

EDAD **Fecha de Inicio**

| Entre Cuerdas de Guitarra – Cartilla 1 | | | |
|---|-------------|----------|----------------------|
| Lección | Tema | ✓ | OBSERVACIONES |
| 03 | 01 | | |
| | 02 | | |
| | 03 | | |
| | 04 | | |
| | 05 | | |
| 04 | 01 | | |
| | 02 | | |
| | 03 | | |
| 05 | 01 | | |
| | 02 | | |
| | 03 | | |
| | 04 | | |
| | 05 | | |
| 06 | 01 | | |
| | 02 | | |
| | 03 | | |
| 07 | 01 | | |
| | 02 | | |
| | 03 | | |
| | 04 | | |
| 08 | 01 | | |
| | 02 | | |
| | 03 | | |
| | 04 | | |
| | 05 | | |
| | 06 | | |
| 09 | 01 | | |
| 10 | 01 | | |
| | 02 | | |
| | 03 | | |
| 11 | 01 | | |
| | 02 | | |
| | 03 | | |
| | 04 | | |
| 12 | 01 | | |
| | 02 | | |
| 13 | 01 | | |
| | 02 | | |
| 14 | 01 | | |

| Entre Cuerdas de Guitarra – Cartilla 1 | | | |
|---|-------------|----------|----------------------|
| Lección | Tema | ✓ | OBSERVACIONES |
| | 02 | | |
| 16 | 01 | | |
| | 02 | | |
| | 03 | | |
| | 04 | | |
| | 05 | | |
| 17 | 01 | | |
| | 02 | | |
| | 03 | | |
| | 04 | | |
| | 05 | | |
| | 06 | | |
| | 07 | | |
| | 08 | | |
| | 09 | | |
| | 10 | | |
| 18 | 01 | | |
| | 02 | | |
| | 03 | | |
| | 04 | | |
| | 05 | | |
| | 06 | | |
| 19 | 01 | | |
| | 02 | | |
| | 03 | | |
| | 04 | | |
| | 05 | | |
| | 06 | | |
| | 07 | | |
| 20 | 01 | | |

ACCIDENTAL: Símbolo utilizado para bajar o subir el tono de una nota

ACENTO: Énfasis que se hace sobre una nota o acorde

ACORDE: Dos o más notas tocadas a la vez

AFINACION: 1. Frecuencia de una nota. 2. Adecuación de los instrumentos musicales al tono justo

AGÓGICA: La agógica se refiere a los aspectos expresivos de la interpretación de una frase musical mediante una modificación rítmica, por ejemplo:

-rallentando: Retardando. Reducir la velocidad gradualmente.

-accelerando: Acelerando. Aumentar la velocidad gradualmente.

-rubato: "Robado" (robar tiempo a la siguiente figura). Interpretación flexible que se aparta del tiempo estricto real que se interpreta normalmente.

-Calderón: Signo que, puesto sobre una figura, indica que ésta debe prolongarse a discreción del intérprete.

Por extensión, la agógica se aplica a toda la "Teoría del movimiento en la ejecución musical", es decir, la velocidad con que se interpreta una obra o parte de ésta. Esta velocidad se llama Tempo, y es usualmente señalada de dos formas:

1) Con indicaciones metronómicas: Ejemplo: ♩=70 Que significa un tempo de 70 negras o pulsos por minuto.

2) Con términos convencionales del italiano como por ejemplo:

Lento..... Muy despacio
 Adagio..... Despacio
 Andante..... Caminando
 Allegro..... Alegre
 Presto..... Muy rápido
 Prestíssimo.... Rapidísimo

APOYATURA: Nota pequeña o de adorno cuyo valor se toma de la nota siguiente para no alterar la duración del compás.

ARMONIA: Relación y orden entre las notas musicales.

ARMONICOS: Resonancias superiores de una nota relacionadas con la fundamental que se ejecutan tocando la cuerda en determinados puntos.

ARPEGGIO: Sucesión de notas de un acorde.

ARRASTRE: Método para pasar de una nota a otra deslizando el dedo sobre la cuerda.

BAJO: 1. La nota más grave de un acorde. 2. Instrumento musical. 3. Cuerdas 4ta, 5ta y 6ta de la guitarra.

BANDOLA LLANERA: Cordófono de los llanos orientales colombo-venezolanos con cuerpo en forma de pera y fondo plano; tiene 4 cuerdas.

BANDURRIA: Instrumento de cuerda pulsada que pertenece a la familia de laúd español; tiene 12 cuerdas distribuidas en 6 órdenes dobles, Su cuerpo es redondeado y de fondo plano.

BECUADRO: Símbolo (\natural) que cancela el efecto de los sostenidos y los bemoles.

BEMOL: Símbolo (b) que se usa para bajar la nota un semitono. El doble bemol (bb) baja la nota dos semitonos (1 tono).

BOCA: Orificio circular de la tapa de resonancia en algunos instrumentos de cuerda como la guitarra, que permite que el sonido y la energía se proyecten desde la caja de resonancia

CAPO O CEJILLA: Dispositivo usado en la interpretación de la guitarra que se sujeta sobre las cuerdas en un espacio determinado del diapasón lo que acorta su longitud vibrante.

CEJILLA: Colocación del dedo índice (regularmente) sobre dos o más ordenes en algunos instrumentos de cuerda como la guitarra.

CEJUELA: Pieza de soporte y separación de las cuerdas entre la cabeza del instrumento y el diapasón.

CHARANGO: Instrumento de cuerda usado en las regiones altiplanas de la cordillera de los Andes de América del Sur. Posee 5 órdenes de cuerdas pareadas. Su caja de resonancia se hacía regularmente con la caparazón del armadillo pero en la actualidad ha sido reemplazada por madera.

CLAVE: Símbolo que indica la posición de las notas en el pentagrama.

CLAVIJA DE FRICCION: Clavija redonda de madera que se emplea para sujetar las cuerdas en un clavijero macizo.

CLAVIJA METALICA: Dispositivo mecánico para ajustar la afinación.

CLAVIJERO: Sección donde van las clavijas mecánicas o de fricción.

COMPÁS: 1. Símbolo formado por dos números en el que se expresa el número de notas y su valor en relación con el compás. 2. Un compás es un fragmento de música en el que se agrupa un determinado número de notas en un espacio de tiempo dado.

CONTRAPUNTO: Dos o más líneas melódicas ejecutadas simultáneamente.

CORDÓFONOS: Instrumentos musicales que producen sonidos por medio de las vibraciones de una o más cuerdas.

CROMATICA: Escala completa a la que pertenecen las doce notas de una octava separadas entre sí por un semitono.

CUATRO: Cordófono de los llanos orientales colombo-venezolanos semejante a una guitarra pequeña, tiene 4 cuerdas.

CUERNO: En algunos instrumentos de cuerda como la guitarra, eliminación de parte de la caja de resonancia para dar acceso al registro superior del diapasón.

DIAPASÓN: Sección de madera de los instrumentos de cuerda, con trastes o sin ellos, sobre la que se toca con la mano izquierda.

DIATONICO: Sistema de escalas mayores y menores de siete notas.

DINÁMICA: Es el movimiento que presenta una melodía o fragmento musical en cuanto a los cambios de intensidad o fuerza llamados matices. La Intensidad se expresa por medio de palabras en italiano o con letras que tiene el mismo significado como *fortissimo (ff)*, *mezzo forte (mf)*, *piano (p)*, etc.

DOMINANTE: Nota o acorde de quinto grado de una escala diatónica. A menudo se señala con el número romano V.

EFECTO: Resultado de algún tipo de procesamiento que modifica el sonido.

ENTORCHADO: Cuerda o hilo de seda, cubierto con otro hilo de seda o de metal y retorcido a su alrededor, de uno a otro extremo, para darle firmeza: el entorchado se usa para las cuerdas de los instrumentos musicales.

ESCABEL: Soporte usado por guitarristas para apoyar normalmente el pié izquierdo para ayudarse a sujetar la guitarra. También se le llama posapié.

ESPACIO: 1. Distancia entre las líneas de un pentagrama. 2. En los instrumentos de cuerda lugar donde pisan los dedos situado entre dos trastes del diapasón.

FEEDBACK: Véase Realimentación.

FLAMENCO: Música y baile propios de Andalucía en el sur de España.

FRECUENCIA: Número de ciclos por segundo. Determina la afinación.

GOLPEADOR: Tipo de guarda para marcar ritmos en las guitarras flamencas.

GUITARRA ACUSTICA: Instrumento clásico o de cuerdas metálicas con caja acústica.

IMPROVISACION: Proceso creativo para componer música o hacer solos ad lib. (A libertad)

INSTRUMENTO TRANSPOSITOR:

Son aquellos instrumentos que al sonar sus notas, éstas no corresponden con la altura real de las notas escritas.

INTERVALO COMPUESTO: Intervalo o distancia entre dos notas superior una octava.

JAZZ: Música vocal e instrumental norteamericana desarrollada a lo largo de los últimos cien años que tiene una gran diversidad de formas y estilos..

LAÚD:

Instrumento de cuerda pulsada cuyos orígenes se remontan a la edad media. Su caja de resonancia es abombada en forma de media pera.

LEGATO: Forma de tocar notas sucesivas.

LIGADO: Técnica de mano izquierda para hacer sonar más de una nota con una sola pulsación de la mano derecha.

LINEAS ADICIONALES: Líneas cortas para las notas por encima y por debajo del pentagrama.

LONGITUD DE ESCALA: Longitud de la cuerda entre la cejuela y la puentecuela.

MANDOLINA: instrumento musical de 4 cuerdas dobles. El número y tipo de cuerdas de la mandolina ha variado con el tiempo y el lugar, pero la configuración predominante en la actualidad es la de la mandolina napolitana, con cuatro cuerdas dobles afinadas como el violín (sol-re-la-mi). Las cuerdas de la mandolina se pulsán usualmente con una púa o plectro, sin embargo también existen técnicas con dedos. La caja de resonancia puede ser cóncava o plana. Actualmente se usa para diversos fines, parecidos a los de la Bandurria.

MANDORA: Otro nombre con el que se conoce a la guitarra morisca. Es un instrumento musical de cuerda pulsada. El nombre de mandora deriva del término *pantur*, instrumento sumerio del que proviene. Es un laúd que posee un vientre abombado y un clavijero en forma de hoz. Es un instrumento muy nombrado en las cantigas de Santa María, Es un instrumento híbrido entre la guitarra latina y el laúd medieval. Se suele tañer punteada con los dedos o con el plectro.

METRÓNOMO: Aparato mecánico o electrónico que se emplea para marcar el tempo de una melodía a partir de una determinada cantidad de golpes o pulsos por minuto.

NOTACIÓN MUSICAL: Sistema de escritura de la música.

ORGANOLOGÍA: es la ciencia que estudia los instrumentos musicales y su clasificación. Comprende el estudio de la historia de los instrumentos, los instrumentos empleados en diferentes culturas, aspectos técnicos de la producción de sonido y clasificación musical.

PIMA: Letras asignadas a los dedos de la mano derecha, derivadas de sus nombres en español.

PLECTRO: pieza pequeña, delgada y firme, generalmente en forma de triángulo, hecha de diferentes posibles materiales que se usa para tocar instrumentos de cuerda, como un reemplazo o ayuda de los dedos. Se le conoce también con los nombres de púa, plumilla, pajueta, uña o uñeta.

PLUMADA: Forma de tañer con el plectro las cuerdas que bien puede ser hacia arriba o hacia abajo.

POSAPIÉ: Soporte usado por guitarristas para apoyar normalmente el pie izquierdo para ayudarse a sujetar la guitarra. También se le llama escabel.

PUA: Objeto con el que se pulsán las cuerdas. Se sujeta con la mano derecha. Llamado también plectro, pajueta o plumilla

PUENTE: Sección en la que se fijan y sustentan las cuerdas de los instrumentos como la guitarra y el tiple.

RASGUEO: Técnica empleada por los guitarristas flamencos.

REFUERZOS: Tiras de madera que se encuentran bajo la tapa de la guitarra acústica para reforzarla y distribuir los tonos.

ROSETA: Decoración circular en torno a la boca de instrumentos como la guitarra, el tiple y la bandola.

SENSIBLE: Nota o acorde sobre el séptimo grado de la escala mayor. A menudo se indica con el número romano VII.

SINCOPIA: Ritmo en el que se pone el acento en las notas a contratiempo.

SOSTENIDO: Símbolo (#) para subir una nota un semitono. El doble sostenido (X) se emplea para subir la nota dos semitonos (un tono).

SUB DOMINANTE: Nota o acorde sobre el cuarto grado de la escala mayor. A menudo se representa con el número romana IV.

SUPERDOMINANTE: Nota o acorde del sexto grado de la escala mayor. A menudo se representa con el número romano VI.

SUPERTONICA: Nota o acorde sobre el segundo grado de la escala mayor. A menudo se representa con el número romana II.

TABLATURA O TABULACION: Forma de escribir música para guitarra y otros instrumentos de cuerda en la que las cuerdas se simbolizan como líneas horizontales y los espacios como números..

TAPA DE RESONANCIA: Parte superior de la caja de instrumentos de cuerda como la guitarra.

TESITURA: La extensión de sonidos de frecuencia determinada que es capaz de emitir una voz humana, o un instrumento musical. Se suele indicar señalando el intervalo de notas comprendido entre la nota más grave y la más aguda que un determinado instrumento o voz es capaz de emitir. También se puede referir específicamente a la parte de la voz de un cantante en la que se produce la mejor calidad sonora y un timbre más adecuado.

TIPLE REQUINTO: Variedad del tiple colombiano, un tercio más pequeño que éste pero que puede tener 10 ó 12 cuerdas distribuidas en 4 órdenes. Para el primer caso 2, 3, 3, 2 y para el segundo, 3, 3, 3, 3. Otra característica es que no tiene los bordones o entorchados que tiene el tiple por lo que su sonido es más agudo a pesar de tener la misma afinación (mi-si-sol-re)

TONALIDAD: Relación con una tónica o nota eje de un sistema armónico.

TONICA: Nota de referencia de un sistema diatónico. Nota o acorde del primer grado de una escala diatónica. A menudo se representa con el número romano I.

TONO: 1. Una segunda mayor. 2. Color o calidad del sonido. 3. Una nota.

TONO COMPLETO: 1. Intervalo de 2da mayor. 2. Escala de seis notas por octava separadas por un tono.

TRASPOSICION: Paso de una sección o un tema musical o una afinación diferente.

TRASTE: Tiras metálicas que atraviesan el diapasón para determinar distancias de un semitono.

TREMOLO: 1. Dispositivo mecánico (vibrato) para controlar lo afinación. 2. Efecto de sonido. 3. Repetición rápida de uno única nota. 4. Equivalente al vibrato.

TRÍO ANDINO COLOMBIANO: Formato instrumental normalmente compuesto por bandola, tiple y guitarra.

TRITONO: Intervalo formado por tres tonos completos (tri-tono). Normalmente es una 4ta aumentada o una 5ta disminuida.

VIHUELA: Instrumento de cuerda en forma de 8 parecido a la guitarra actual de la que existieron muchas variedades, algunas tocadas con arco o con plectro.

VIHUELA DE PEÑOLA: La vihuela de peñola es como la vihuela de arco o fídula pero se tañe punteado las cuerdas con un plectro o peñola. En el siglo XVI acabará por desplazar en España casi completamente al laúd y más tarde, en el Barroco, será sustituida por la guitarra de cinco órdenes o guitarra barroca, de mayor sonoridad.

ZOQUE: Sección reforzada que sustenta el mástil donde se une a la caja.

| |
|---------------------|
| BIBLIOGRAFÍA |
|---------------------|

ABADIA MORALES, Guillermo. *Compendio general de folklore Colombiano*, 4ta Ed. Bogotá, Fondo de Promoción de la Cultura, 1983.

ARDLEY, Neil. *La Música*. Barcelona. Círculo de Lectores. 1992. ISBN: 84-226-3802-9

BRAID, David. *Curso Completo de Guitarra Clásica*. Hong Kong. Parramon Ediciones, S. A. 2005. ISBN: 84-342-2734-7

BURROWS, Terry, *Método completo de guitarra*, Barcelona, Parramon Ediciones, S.A., 2003. ISBN; 978-84-342-2420-9

CHAPMAN, Richard. *Guía Completa del Guitarrista*. Verona. Italia. Dorling Kindersley. 1995. ISBN: 968-13-2615-6

D'AGOSTINO, Antonio. *Teoría Musical Moderna*. Buenos Aires. Ricordi Americana. 1968.

D'AUBERGE, Alfred,. MANUS, Morton. *Alfred's Basic Guitar Method. Book 1*. New York. Alfred Music co. INC.,

EVANS, Roger. *Cómo Tocar la Guitarra*. Bogotá. Círculo de Lectores. 2005. ISBN: 958-709-263-5

FORERO VALDERRAMA, Fabián. *Bandola Técnica y Ejercicios para Mano Derecha*. Sevilla, Valle. 1er Encuentro Nacional de la Bandola Andina Colombiana. XIII Festival Bandola. 2008.

_____. *12 Estudios Latinoamericanos para Bandola Colombiana*. Bucaramanga. [SIC] Editorial Ltda. 2003. ISBN: 958-708-029-7

_____. *Arte y Ejecución de la Bandola Andina Colombiana. Diez estudios caprichosos*. Bucaramanga. [SIC] Editorial Ltda. 2007. ISBN: 978-958-708-316-3

FRANCO ARBELÁEZ, Efraín, *et al. Viva Quién Toca, Músicas Andinas de Centro Oriente. Cartilla de Iniciación Musical*. Bogotá. Ministerio de Cultura. 2008. ISBN Obra Completa: 978-958-8250-15-3. ISBN Volumen Músicas Andinas de Centro Oriente: 978-958-8250-41-0

FRANCO DUQUE, Luis Fernando. *Música Andina Occidental, Entre Pasillos y Bambucos, Cartilla de Iniciación Musical*. Bogotá. Ministerio de Cultura. 2005. ISBN Obra Completa: 958-8250-15-3. ISBN Volumen 3: 958-8250-16-1

LONDOÑO FERNÁNDEZ, María Eugenia, *et al. A los Niños de Todas las Edades. Músicas de los Andes de Colombia. Guía para el Maestro*. Medellín. 2010. ISBN: 978-958-9172-89-6

LOPEZ, DOMINGUEZ, Luis Horacio, *et al. Música Regionales Colombianas. Dinámicas, Prácticas y Perspectivas*. Bogotá. Fundación Nueva Cultura. 2008. ISBN: 978-958-44-1420-5

MARÍN ALVAREZ, Haydeé, et al. *Juguemos a la Música. Ejercicios para la enseñanza musical*. Medellín. Editorial Universidad de Antioquia. 2000. ISBN: 958-655-417-1

MINISTERIO DE CULTURA, *Cuadernos de Educación Artística 3. Educación Artística y Cultural, un propósito Común*. Bogotá. Ministerio de Cultura. Dirección de Artes. 2009. ISBN: 978-958-8545-00-4

_____. *Al Son de la Tierra. Músicas Tradicionales de Colombia*. Bogotá. Ministerio de Cultura, Fondo Cultural Suizo. 2005.

PÉREZ ALVAREZ, Elkin. *Fomento a Estudiantinas, Método Completo de Bandola*. Medellín. Secretaría de Educación y Cultura, Dirección de Extensión Cultural, Palacio de la Cultura "Rafael Uribe Uribe". 1988.

_____, Elkin. *Método de Tiple. Acompañante, Melódico, Solista*. Medellín. Secretaría de Educación y Cultura. Litografía Especial. 1996.

PHILLIS, Mark., CHAPPELL Jon. *Guitarra Para Dummies*. Bogotá. Grupo Editorial Norma. 2008. ISBN: 978-958-45-0153-0

PUERTA ZULUAGA, David. *Por los caminos del tiple*. Bogotá. Ediciones AMP. 1988. ISBN: 958-95166-1-0

RENDÓN MARÍN, Héctor. *De Liras A Cuerdas. Una Historia Social de la Música a través de las Estudiantinas, Medellín, 1940- 1980*. Medellín, Vieco e Hijas Ltda. 2009. ISBN: 978-958-728-045-6

RESTREPO DUQUE, Hernán. *A Mi Cánteme Un Bambuco*. Medellín. Ediciones Autores Antioqueños, Volumen 25. 1986.

RESTREPO TOBÓN, Alejandro. *Cuerdas Andinas Colombianas. Versiones de Jesús Zapata Builes para Bandola, Tiple y Guitarra*. Medellín. Ministerio de Cultura, Comfenalco Antioquia y Secretaría de Educación para la Cultura de Antioquia; Grupo de Investigación Valores Musicales Regionales, Instituto de Estudios Regionales (Iner) – Facultad de Artes Universidad de Antioquia. 2005. ISBN: 958-655-889-X

FUENTES ELECTRÓNICAS

BERNAL, Manuel, CORTÉS Jaime. *La Bandola Andina Colombiana en las paradojas de la música popular y la identidad nacional*. Actas del IV Congreso Latinoamericano de la Asociación Internacional para el Estudio de la Música Popular. [on line]. Disponible en Internet: http://www.hist.puc.cl/iaspm/mexico/articulos/Bernal_Cortes.pdf.

CORDANTONOPULOS, Vanesa. *Curso Completo de Teoría de la Música*. [on line] Disponible en Internet: http://imhaseri.files.wordpress.com/2007/08/curso_de_teoría.pdf

CORTÉS, Jaime. BERNAL, Manuel. *La Bandola Andina Colombiana en las Paradojas de la Música Popular y la Identidad Nacional*. Actas el IV congreso Latinoamericano de la Asociación

Internacional para el Estudio de la Música Popular. [on line]. Disponible en Internet: http://www.hist.puc.cl/historia/iaspm/mexico/articulos/Bernal_Cortes.pdf

DIAZ-BARRIGA ARCEO, Frida, *et al. Estrategias Docentes para un Aprendizaje Significativo. Una interpretación constructivista.* (México, 1999) Disponible en Internet: <http://redescolar.ilce.edu.mx/redescolar/biblioteca/articulos/pdf/estrategias.pdf>. Consultado: 15 de Noviembre de 2011.

DELORS, Jacques. La Educación Encierra un Tesoro. Informe a la UNESCO de la Comisión Internacional sobre la Educación para el Siglo XXI. [on line]. Disponible en Internet: http://www.unesco.org/education/pdf/DELORS_S.PDF

GUERRERO CATRO, Francisco. *Inteligencias Múltiples.* [on line]. Disponible en Internet: <http://www.monografias.com/trabajos12/intmult/intmult.shtml>, Consultado: 25 de Febrero de 2012.

JÁURENGUI, Diana. *La Bandola Andina Colombiana, Técnicas Actuales de Interpretación en Bogotá.* [on line]. Disponible en Internet: <http://www.laboratoriocultural.org/revista/academia/recursos/investigacion/bandola.htm>

MINISTERIO DE CULTURA. *Plan Nacional de Música para la Convivencia.* [on line]. Bogotá. 2003. Disponible en Internet: <http://www.sinic.gov.co/SINIC/Publicaciones/archivos/1251-2-1-20-200835121814.pdf>

MINISTERIO DE CULTURA. *Plan Nacional de Música para la Convivencia. Escuelas de Música Tradicional;* [on line]. Bogotá. 2003. Disponible en Internet: <http://www.sinic.gov.co/SINIC/Publicaciones/archivos/1251-2-1-20-20083512858.pdf>

MINISTERIO DE CULTURA. *Plan Nacional de Música para la Convivencia.* [on line]. Disponible en Internet: <http://www.sinic.gov.co/SINIC/Publicaciones/archivos/1251-2-1-20-200835121814.pdf>

MINISTERIO DE EDUCACION NACIONAL. *Serie Lineamientos Curriculares Educación Artística.* [on line]. Disponible en Internet: <http://www.eduteka.org/pdfdir/MENLineamientosArtistica.pdf>

MINISTERIO DE EDUCACIÓN NACIONAL. *Orientaciones Pedagógicas para la educación Artística en Básica y Media. Documento 16.* [on line]. Disponible en Internet: http://www.mineduacion.gov.co/1621/articles-241907_archivo_pdf_orientaciones_artes.pdf

RINCÓN, Jairo. *Para Sonar Mejor.* [on line]. Disponible en Internet: http://acontratiempo.bibliotecanacional.gov.co/files/ediciones/revista/pdf/Rev6_05_Una%20escuela%20de%20bandola.pdf

TRUJILLO VÉLEZ, Soledad y CORREA MADRIGAL, Carlos Arturo. *Elkin Pérez Álvarez: un tiple, un corazón. Nómadas (Col)* [en línea] 2010, [citado 2012-04-06]. Disponible en Internet: <http://www.redalyc.org/src/inicio/ArtPdfRed.jsp?iCve=105118973013>. ISSN 0121-7550.

ENTRE CUERDAS

Entre Cuerdas se compone de seis cartillas (tres para los alumnos y tres para los profesores) en las que se aborda tanto la práctica instrumental como la fundamentación teórica en la bandola, el tiple y la guitarra como instrumentos base en la conformación de diferentes tipos de agrupaciones musicales del eje centro occidental colombiano.

Este trabajo es el resultado de una inquietud permanente y añeja ya, sobre los procesos de enseñanza-aprendizaje de los instrumentos típicos de nuestra organología, especialmente en el campo de las cuerdas andinas y muy específicamente, en el trabajo docente con niños y jóvenes para quienes tanto nuestra música, como nuestros instrumentos, resultan bastante desconocidos en la mayoría de las ocasiones.

Comúnmente, en las Escuelas de Música municipales y específicamente en el área de cuerdas andinas o Estudiantinas, (Liras, como ha preferido llamarlas el Plan Departamental de Música de Antioquia), no se cuenta con métodos o guías de enseñanza para la bandola y el tiple, y, para el caso de la guitarra, a pesar de existir una abundante oferta en métodos, estos no están enfocados hacia los ritmos y géneros tradicionales de la música Andina Colombiana; de otro lado, son pocas las propuestas pedagógicas y didácticas que para la enseñanza de éstos instrumentos, consideran los distintos niveles del aprendizaje musical, especialmente para el trabajo con niños y jóvenes, de manera que vinculen en su ofrecimiento, tanto los elementos técnicos propios de cada uno de dichos instrumentos, así como los fundamentos de la notación musical.

Esta es pues una propuesta que pretende aportar en los aspectos mencionados y es la primera de las etapas porque el sueño, la idea y la propuesta siguen en marcha. Como ganador con éste trabajo en la convocatoria del Programa Nacional de Estímulos 2017 del Ministerio de Cultura en la línea “reconocimiento a la publicación de materiales pedagógicos o musicales para procesos de formación” siento multiplicado el compromiso y así lo acepto, ¡va pues mi completa disposición para continuar la obra!

CAMAVARO

ISBN: 978-958-48-2909-2

9 789584 829092